Областной конкурс на лучшие
социально-образовательные проекты
РЦРО, г. Томск

Социально-образовательный проект «Мы – за живое общение!»

(номинация: организация внеурочной деятельности)

МАОУ «Кожевниковская СОШ №1»,
Кожевниково, 2017

Задачи школы на современном этапе

ОСНОВНАЯ ЦЕЛЬ СОВРЕМЕННОГО ОБРАЗОВАНИЯ

- соответствие актуальным и перспективным потребностям личности, общества и государства
- подготовка разносторонне развитой личности гражданина своей страны, способной к социальной адаптации в обществе, началу трудовой деятельности, самообразованию и самосовершенствованию

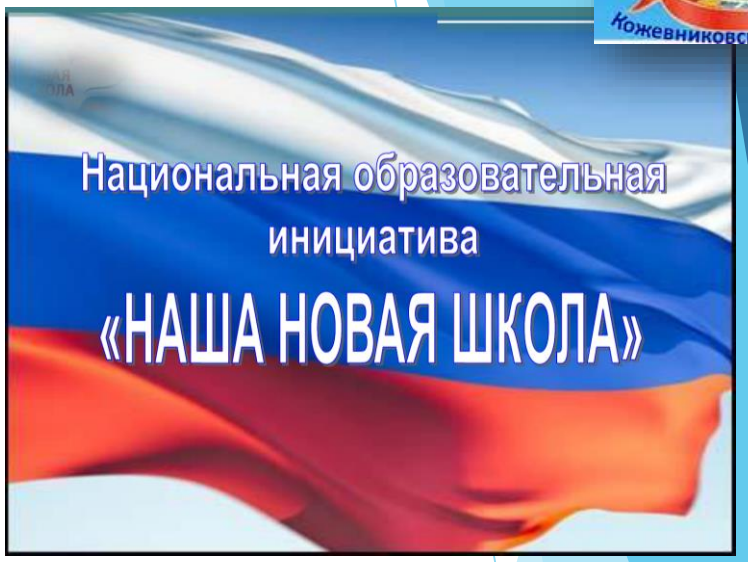

«Необходимо создать благоприятную среду для проявления и развития способностей каждого ребенка, стимулирования и выявления достижений детей».

Анализ образовательной ситуации в Кожевниковской СОШ №1

ФГОС второго поколения

обучаемый

Главная задача школы: оснащение молодого человека не только и не столько знаниями, умениями и навыками, необходимыми для выполнения определенных функций

обучающийся

Главная задача школы: оснащение молодого человека умениями и навыками самостоятельного анализа собственных потребностей и программирование своих действий, т.е. самостоятельного определения своего места в обществе и построения собственной жизни

Задачи внеурочной деятельности:

- - обеспечить благоприятную адаптацию ребенка в школе;
- - оптимизировать учебную нагрузку обучающихся;
- - улучшить условия для развития ребенка;
- - учесть возрастные и индивидуальные особенности обучающегося;

Проблема. Актуальность

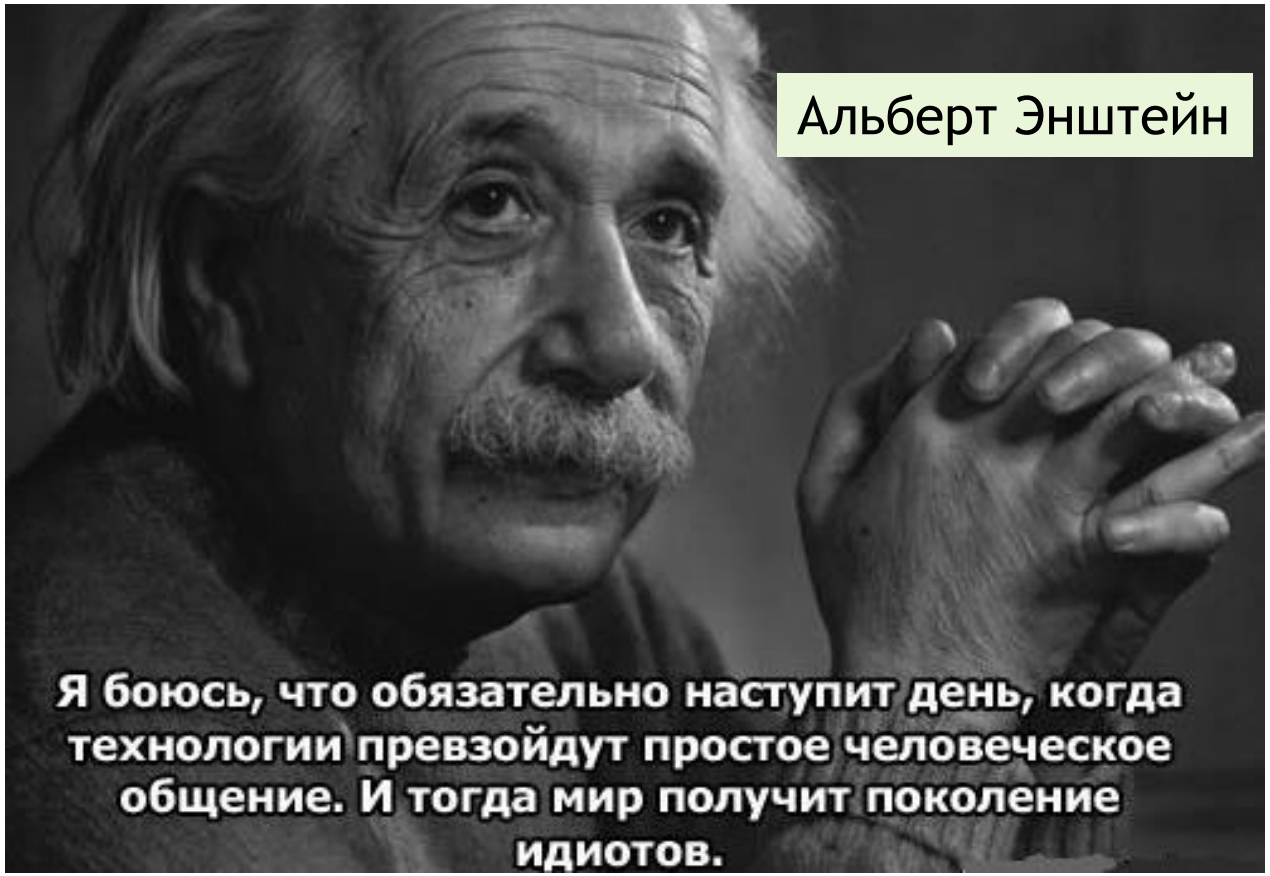

Патриарх Кирилл: «Ничто не дает нам такого опыта, как **личное общение с людьми**. Ведь личное общение несет не только рациональный посыл, но также эмоциональный и духовный».

Анализ ситуации в с.Кожевниково

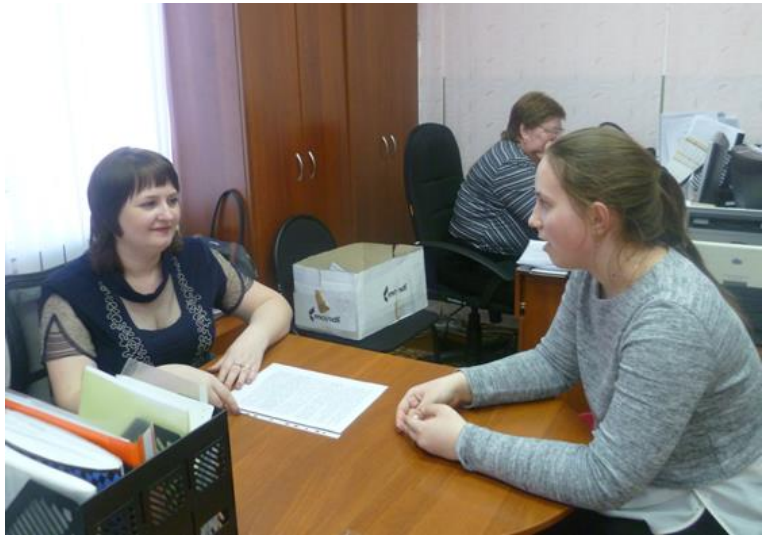

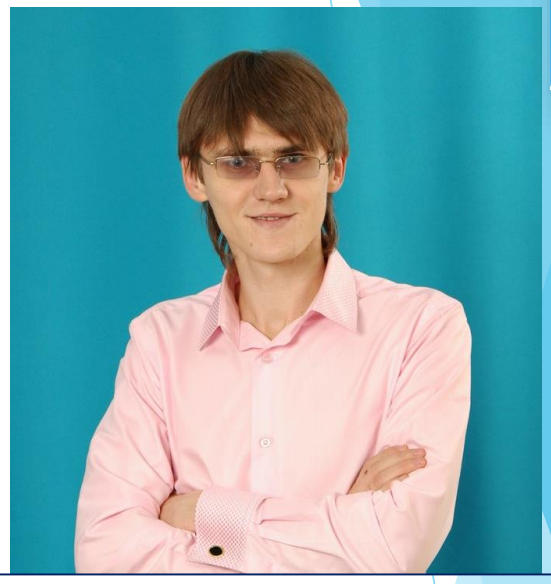

А. А. Малолетко, первый зам главы Кожевниковского района по социальной политике:
«Подростковая интернет-зависимость вызывает серьезные опасения. Мы заинтересованы в том, чтобы дети больше общались вживую…»

М.В. Осипова, ведущий специалист отдела образования Администрации Кожевниковского района:
«Ситуация такова, что подростки реже стали посещать кружки, секции, много времени проводят в виртуальном мире. Хотелось бы возродить традиции живого общения»

Андрей Попович, депутат Думы Кожевниковского района, руководитель Молодежного Центра района:
«Беспокоит зависимость подростков от Интернета. У ребят возникают серьезные проблемы даже в простейших формулировках. Это вызывает опасения за наше будущее»

Анализ ситуации в с.Кожевниково

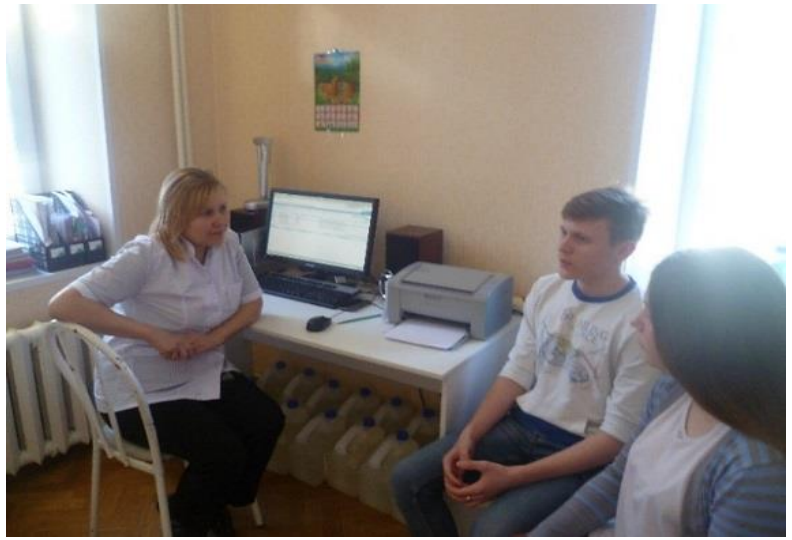

В.А. Лобецкая, психолог Кожевниковской ЦРБ:
«Интернет-зависимость – проблема сугубо психологическая. Статистика неутешительна: в районе 4 подростка проходили лечение в ОКБ с диагнозом «Компьютерная зависимость»

Т. К. Маметов, прокурор Кожевниковского района:
«Зло социальных сетей очевидно. Необходимо предостеречь своих близких, особенно подростков, от чрезмерного увлечения смертельно опасными группами в социальных сетях»

Отец Феодор, настоятель Кожевниковского храма:
«Современные подростки погружены в социальные сети, зависимы от Интернета. Это катастрофа сегодняшнего времени. Мы должны сделать все, чтобы заинтересовать молодежь интересными событиями и реальным общением»

Цель и задачи проекта «Мы – за живое общение!»

Цель – организация Клуба любителей живого общения «Собеседник»

Задачи:

1. Создать инициативную группу проекта.
2. Провести необходимые исследования в рамках проекта.
3. Определить круг единомышленников и социальных партнеров.
4. Организовать работу Клуба любителей живого общения «Собеседник».
5. Провести мониторинг с целью анализа результатов работы Клуба.
6. Освещать деятельность инициативной группы в школьных СМИ, а также на страницах районной газеты «Знамя труда».

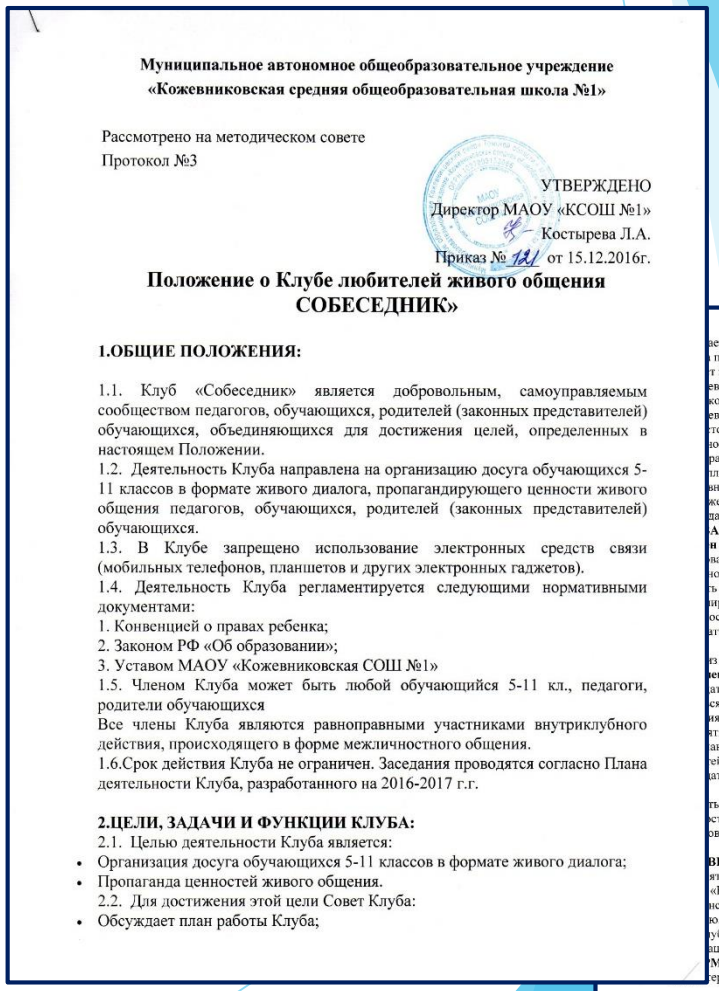

Муниципальное автономное общеобразовательное учреждение
«Кожевниковская средняя общеобразовательная школа №1»

Рассмотрено на методическом совете
Протокол №3

УТВЕРЖДЕНО
Директор МАОУ «КСОШ №1»
Костырева Л.А.
Приказ № 121 от 15.12.2016г.

Положение о Клубе любителей живого общения СОБЕСЕДНИК»

1.ОБЩИЕ ПОЛОЖЕНИЯ:

1.1. Клуб «Собеседник» является добровольным, самоуправляемым сообществом педагогов, обучающихся, родителей (законных представителей) обучающихся, объединяющихся для достижения целей, определенных в настоящем Положении.
1.2. Деятельность Клуба направлена на организацию досуга обучающихся 5-11 классов в формате живого диалога, пропагандирующего ценности живого общения педагогов, обучающихся, родителей (законных представителей) обучающихся.
1.3. В Клубе запрещено использование электронных средств связи (мобильных телефонов, планшетов и других электронных гаджетов).
1.4. Деятельность Клуба регламентируется следующими нормативными документами:
1. Конвенцией о правах ребенка;
2. Законом РФ «Об образовании»;
3. Уставом МАОУ «Кожевниковская СОШ №1»
1.5. Членом Клуба может быть любой обучающийся 5-11 кл., педагоги, родители обучающихся
Все члены Клуба являются равноправными участниками внутриклубного действия, происходящего в форме межличностного общения.
1.6.Срок действия Клуба не ограничен. Заседания проводятся согласно Плана деятельности Клуба, разработанного на 2016-2017 г.г.

2.ЦЕЛИ, ЗАДАЧИ И ФУНКЦИИ КЛУБА:
2.1. Целью деятельности Клуба является:
- Организация досуга обучающихся 5-11 классов в формате живого диалога;
- Пропаганда ценностей живого общения.

2.2. Для достижения этой цели Совет Клуба:
- Обсуждает план работы Клуба;

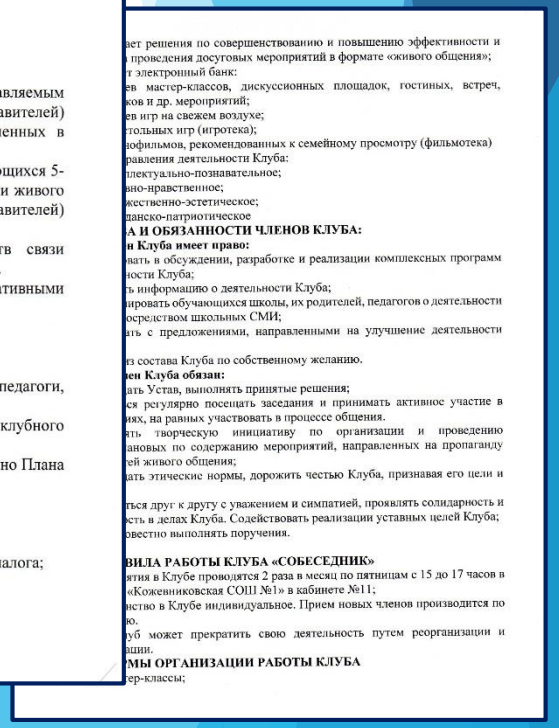

ает решения по совершенствованию и повышению эффективности и
проведения досуговых мероприятий в формате «живого общения»;
т электронный банк:
ев мастер-классов, дискуссионных площадок, гостиных, встреч,
ков и др. мероприятий;
ев игр на свежем воздухе;
тольных игр (игротека);
нофильмов, рекомендованных к семейному просмотру (фильмотека)
равления деятельности Клуба:
плектуально-познавательное;
вно-нравственное;
жественно-эстетическое;
данско-патриотическое
А И ОБЯЗАННОСТИ ЧЛЕНОВ КЛУБА:
н Клуба имеет право:
вать в обсуждении, разработке и реализации комплексных программ
ности Клуба;
ть информацию о деятельности Клуба;
ировать обучающихся школы, их родителей, педагогов о деятельности
осредством школьных СМИ;
ать с предложениями, направленными на улучшение деятельности

з состава Клуба по собственному желанию.
ен Клуба обязан:
ать Устав, выполнять принятые решения;
ся регулярно посещать заседания и принимать активное участие в
ниях, на равных участвовать в процессе общения.
ять творческую инициативу по организации и проведению
ановых по содержанию мероприятий, направленных на пропаганду
ей живого общения;
дать этические нормы, дорожить честью Клуба, признавая его цели и

ться друг к другу с уважением и симпатией, проявлять солидарность и
сть в делах Клуба. Содействовать реализации уставных целей Клуба;
овестно выполнять поручения.

ВИЛА РАБОТЫ КЛУБА «СОБЕСЕДНИК»
ятия в Клубе проводятся 2 раза в месяц по пятницам с 15 до 17 часов в
«Кожевниковская СОШ №1» в кабинете №11;
ство в Клубе индивидуальное. Прием новых членов производится по
ю.
уб может прекратить свою деятельность путем реорганизации и
ации.
МЫ ОРГАНИЗАЦИИ РАБОТЫ КЛУБА
тер-классы;

Заинтересованные стороны	Анализ степени заинтересованности
Обучающиеся	Занятость в свободное время; устранение барьеров в живом общении; коммуникация
Педагоги	Заинтересованность в занятости детей; безопасно учащихся; помощь в творческой, эстетической, интеллектуальной и др самореализации ребёнка; социализация личности; адаптаци подростков в социуме; более высокая успеваемость детей
Родительская общественность	Заинтересованность в занятости детей; безопасность учащихся; установление доброжелательных контактов педагогами и доверительных отношений с детьми; адапта подростков социуме
Социальные партнеры	Реклама их деятельности; бескорыстная помощь в реализа проекта;
Местное сообщество	Участие в мероприятиях проекта для собственной занятост и «ухода» от социальных сетей и виртуального общения; включение молодёжи в социально-экономическую, социально-политическую и социокультурную жизнь район повышение гражданской, деловой, предпринимательской, творческой активности молодёжи
Местные власти	Возможность участия подростков в молодежной политике района; занятость подростков; повышение гражданской, деловой, предпринимательской, творческой активно молодёжи
Полиция	Положительные отчёты, уменьшение правонарушений и асоциального поведения подростков
СМИ	Увеличение количества информационного материала об актуальных проблемах современных подростков

Анализ заинтересованных сторон

Этапы реализации проекта

1. **Организационно-подготовительный этап** (предпроектная ситуация): создание инициативной группы обучающихся и педагогов, неравнодушных к социально-значимым, общественным проблемам современности; разработка концепции проекта - изучение общественного мнения и определение актуальной социальной проблемы.

2. Проектный этап:

- привлечение участников и общественности для решения проблемы социального проекта
- определение целей, задач социального проекта;
- определение содержания социального проекта
- планирование работы
- определение необходимых ресурсов, составление бюджета;
- разработка системы оценки проекта (качественные и количественные показатели);
- формирование общественного мнения

3. Деятельностно-практический этап:

- заключение договоров с социальными партнерами, составление предложений по проекту;
- проведение плановых мероприятий

4. Аналитический этап:

- отчет команды о проделанной работе;
- отзывы участников проекта;
- контроль и оценка выполнения плана;
- корректировка реализации плана;
- отзывы социальных партнеров;
- информирование общественности о результатах реализации проекта.

Количественные и качественные показатели

Качественные результаты	Количественные результаты
1. Повышение социальной активности подростков и их готовности принимать участие в событиях различной направленности	1. Количество участников Клуба постоянно увеличивалось. Первые заседания Клуба – 25 чел. Постоянных участников на май 2017 – 30 чел. Сегодня (данные от 15 ноября 2017) – 34 чел. (постоянных)
2. Повышение уровня общей воспитанности (на основании анкетирования по методике Г. Н. Лускепановой)	2. Организация районного фестиваля «Арт-Контакт» – около 100 чел.
3. В рамках проекта созданы условия для самореализации подростков, их лидерских качеств	3. На начальном этапе в рамках проекта были только обучающиеся среднего и старшего звена (5-11кл). На данный момент к проекту присоединилась начальная школа (3-4кл)
4. Сформированы навыки командной работы и организаторские способности у инициаторов проектной группы	4. За все время проекта и работы Клуба в мероприятиях приняли участие более 400 ребят, педагогов, жителей села
5. Укрепление взаимоотношений подростков с социумом	5. Количество проведенных акций – 6 Количество организованных встреч - 7 Количество дискуссионных площадок – 4 Количество флеш-мобов – 3 Количество творческих мастерских -5 Количество творческих дел (концерты, праздники и др) – 5

Социальные эффекты проекта

1. Увеличение числа жителей, готовых лично включиться в практическую деятельность по улучшению социальной ситуации в местном сообществе

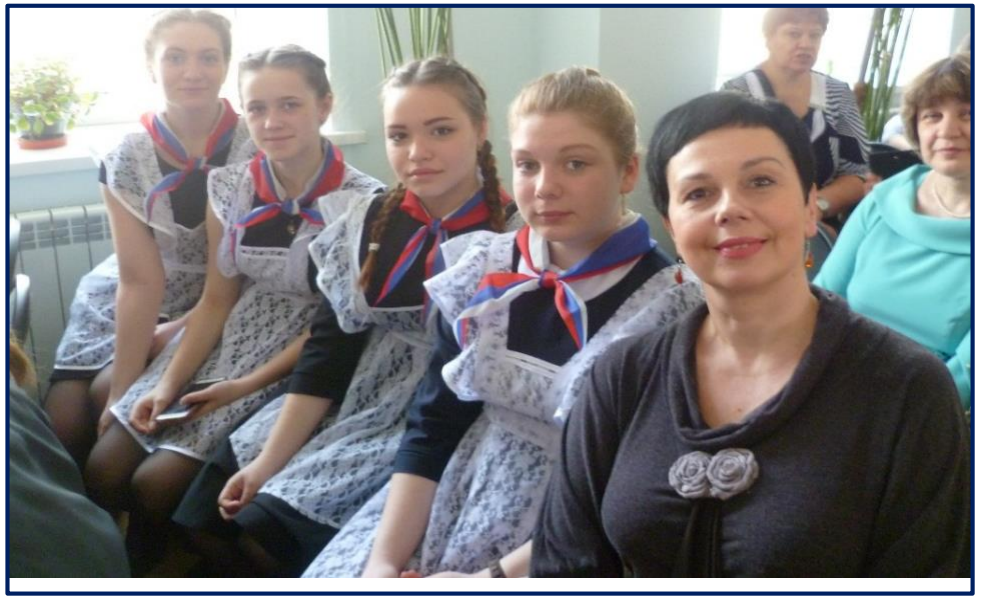

После защиты социального проекта «Мы – за живое общение» на региональном этапе Всероссийской акции «Я – гражданин России!»

2. Увеличение на 20% включенности молодежи в массовые районные мероприятия в качестве активных участников и инициаторов молодежных проектов

3. Уменьшение на 25% количества правонарушений и иных асоциальных проявлений в молодежной среде

Перспектива проекта

Мастер-класс по ораторскому искусству
от Ромашовой Тамары Анатольевны

Клуб любителей живого общения «Собеседник» скоро отметит 1-ый День рождения

В рамках Клуба с октября 2017 года ведутся Курсы ораторского искусства «Гении общения»

В ближайшей перспективе – расширение географии участников

Сетевое взаимодействие

Наш проект поддерживают

Органы власти

Отдел по молодежной политике Администрации района

Отдел образования

Молодежный Центр Кожевниковского района

Предприниматели с. Кожевниково